

BANDO PER FINANZIAMENTO IMPRESE DISTRETTO DELL'ATTRATTIVITÀ

INIZIATIVE DI AREA VASTA PER L'ATTRATTIVITÀ TERRITORIALE INTEGRATA
TURISTICA E COMMERCIALE DELLA LOMBARDIA

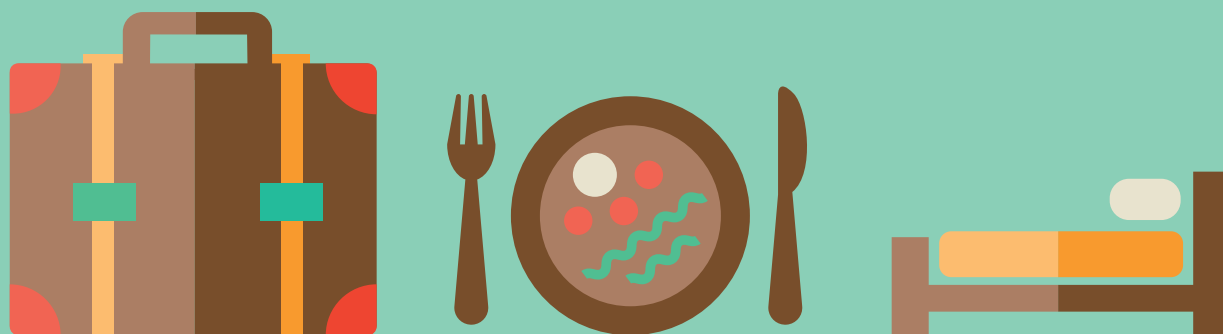

OLTREPÒ SMART LAND

LE TERRE MANTOVANE DELL'OLTREPÒ

UN'ACCOGLIENZA TRA INNOVAZIONE E TRADIZIONE

ART 1. OGGETTO

1.1 L'amministrazione Comunale di Poggio Rusco in qualità di capofila del Distretto dell'Attrattività denominato **OLTREPÒ SMART LAND** a cui partecipano i Comuni di : SERMIDE, FELONICA, CARBONARA di PO, VILLA POMA, MAGNACAVALLO, BORGOFRANCO sul PO, REVERE, SUSTINENTE, SERRAVALLE a PO, PIEVE DI CORIANO, SAN GIOVANNINI DEL DOSSO, nell'ambito delle politiche di valorizzazione del commercio e del turismo integrato, a seguito dell'approvazione del finanziamento ottenuto da Regione Lombardia con decreto n. 7131 del 07 settembre 2015, intende procedere con il presente **bando** a concedere finanziamenti a fondo perduto per favorire e migliorare l'accoglienza e l'attrattività dell'offerta commerciale attraverso specifiche azioni ed interventi diretti a valorizzarne le potenzialità l'insediamento e lo sviluppo di attività e servizi innovativi.

1.2 Costituiscono parte integrante del seguente bando in oggetto i seguenti allegati:

- **Allegato 1.** – Tabella CRITERI DI VALUTAZIONE
- **Allegato 2.** – Modulo di DOMANDA di assegnazione del finanziamento
- **Allegato 3.** - Modulo di comunicazione di compiuta realizzazione del progetto e RENDICONTAZIONE ai fini dell'erogazione del saldo
- **Allegato 4.** – CODICI ATECO

Art. 2. FINALITÀ E SPESE AMMISSIBILI

2.1 il bando ha lo scopo di finanziare le iniziative che alla data della domanda risultino

- **da realizzare e da concludersi** entro e non oltre il **18 Luglio 2016**
- **già realizzati** e conclusi con spese a partire dal **4 Aprile 2014**
- **in corso di realizzazione** con spese a partire dal **4 Aprile 2014 e da sostenersi entro e non oltre il 18 Luglio 2016**

relative ad iniziative che rientrino nelle seguenti tipologie :

- innovazione dei sistemi e dell'offerta commerciale e turistica con particolare attenzione all'utilizzo di tecnologie digitali per la vendita e la promozione on line
- riqualificazione degli edifici relativamente alle facciate e fronti strada pertinenti
- iniziative rivolte alla realizzazione di iniziative promozionali

2.2 Spese ammissibili

Sono ammissibili le spese strettamente funzionali al progetto in merito a:

- lavori e opere edili per la sistemazione di facciate e fronti strada pertinenti ad attività commerciali e turistiche
- costi per l'organizzazione di iniziative e campagne di promozione
- costi per la realizzazione di brochure e materiali editoriali
- spese per l'erogazione di servizi di interesse collettivo funzionali alla fruizione degli spazi dell'attrattività turistica e commerciale e all'accoglienza dei visitatori nell'ambito del DAT
- spese per la formazione delle imprese turistiche e commerciali per il miglioramento delle competenze manageriali, linguistiche, organizzative del punto vendita

spese delle imprese turistiche e commerciali per l'acquisto di sistemi e tecnologie digitali per la promozione e la vendita on line di prodotti, servizi per la gestione delle prenotazioni, e della promozione dell'offerta turistica e commerciale, sistemi per conoscere il comportamento dei clienti, software per la fidelizzazione della clientela, sistemi web marketing, vetrine interattive, espositori innovativi, interfacce, vetrofanie, totem e smart poster, sistemi innovativi per la sicurezza

Non sono ammissibili le seguenti spese:

- acquisto di terreni o immobili
- materiali di consumo
- contratti di manutenzioni
- acquisto di materiali e di attrezzature usati
- atti notarili, registrazione, imposte e tasse
- lavori in economia
- leasing
- installazione di video giochi
- spese in auto fatturazione

Gli interventi oggetto del contributo non potranno godere, per la realizzazione delle medesime spese di altre agevolazioni pubbliche e sono soggette alla regola del "de minimis"



ART 3 . SOGGETTI BENEFICIARI E AREA D'INTERVENTO

3.1 Il bando è destinato a:

- imprese singole o associate con sede legale e/o operativa nel Distretto
- attive ed iscritte nel registro imprese
- che alla data di presentazione della richiesta di contributo e fino all'erogazione del saldo del contributo presentino un codice ATECO di attività prevalente d'impresa compreso nell'elenco di cui all'Allegato 4

3.2 l'area geografica di intervento, cioè la zona di realizzazione del progetto, comprende:

i seguenti Comuni POGGIO RUSCO, SERMIDE, FELONICA, CARBONARA di PO, VILLA POMA, MAGNACAVALLLO, BORGOFRANCO sul PO, REVERE, SUSTINENTE, SERRAVALLE a Po, PIEVE DI CORIANO, SAN GIOVANNI DEL DOSSO,

ART. 4 – MODALITA' DI PRESENTAZIONE DELLA DOMANDA

Le domande devono essere presentate entro il **21 MARZO 2016** utilizzando la modulistica allegata, **utilizzando unicamente i seguenti indirizzi pec:**
consorziooltrepomantovano@pec.it

indicando nell'oggetto **INVIO DOMANDA BANDO DAT 2106** ed allegando **in formato pdf:**

- la domanda di finanziamento in carta semplice come da Allegato 2. – Modulo di DOMANDA di assegnazione del finanziamento
- una breve relazione delle attività che si intendono realizzare e/o già realizzate
- il prospetto delle spese previste o effettuate, corredato dalle fatture quietanzate per le spese già sostenute oppure con i preventivi per le spese ancora da sostenere

4.1 AVVERTENZE E CLAUSOLE DI ESCLUSIONE

Verranno escluse le imprese la cui domanda non sia stata presentata nei termini e nelle modalità previste dal presente bando. È fatta salva la facoltà della commissione di cui al punto 5.1, ai sensi di legge, di richiedere documentazione integrativa e/o esplicativa qualora quella ricevuta e le informazioni fornite risultassero parziali e/o incomplete .

ART. 5 ESAME DELLE DOMANDE E GRADUATORIA

5.1. per la valutazione delle domande che avverrà entro 30 gg dalla data di chiusura del Bando verrà nominata una apposita Commissione

5.2 la Commissione esaminerà le domande e stilerà una graduatoria in base ai criteri del **Allegato 1**. – Tabella CRITERI DI VALUTAZIONE (comprendente le premialità previste per chi in fase di presentazione del DAT aveva inoltrato le manifestazioni di interesse) fino ad esaurimento risorse

5.3 la graduatoria verrà successivamente pubblicata sull'albo pretorio on line dei siti web del comune capofila POGGIO RUSCO e dei comuni aderenti al DAT oltreché su quella del Consorzio Oltrepò mantovano che svolge l'assistenza tecnica.

Ai partecipanti sarà inviata comunicazione mediante PEC.

L'eventuale rinuncia al finanziamento da parte dei beneficiari dovrà essere comunicata entro 30 giorni dal ricevimento della comunicazione di assegnazione.



ART. 6 ENTITA' E MODALITA' DI EROGAZIONE DEI FINANZIAMENTI

6.1 il finanziamento in conto capitale sarà assegnato in un'unica soluzione dopo la rendicontazione delle spese sostenute sulla base delle spese ammissibili e dopo la verifica da parte del capofila e dell'assistenza tecnica della veridicità della documentazione inoltrata e la verifica che l'impresa risulti attiva e con la posizione contributiva INPS e INAIL regolare ed un eventuale sopraluogo a campione per una controllo in loco.

6.2 il contributo è pari al 50% delle spese ammissibili, ed è compreso fra un massimo di € 15.000 (al netto dell'IVA) ed un minimo di € 500 (al netto dell'IVA) .

ART. 7 NORME PER LA TUTELA DELLA PRIVACY

Ai sensi e per gli effetti dell'art. 13 del decreto Legislativo n. 196/2003 i dati personali raccolti saranno trattati, anche con strumenti informatici, esclusivamente nell'ambito del procedimento per il quale le dichiarazioni verranno rese.

ART. 8 – INFORMAZIONI

Il bando e gli allegati sono disponibili:

- sul sito Internet del Comune di POGGIO RUSCO : www.comune.poggiorusco.mn.it
- sul sito del Consorzio Oltrepò mantovano : www.oltrepomantova.it
- sui siti dei Comuni dell'area del DAT

